臺灣日日新報 夕刊 昭和十一年八月十六日 第一万三千七十一號 (日曜日) 新聞紙法第四條ニ依ル特別ノ題號 (第二種郵便物認可) 昭和十一年五月九日第三種郵便物認可

臺灣日日新報 夕刊

八月十五日 第一部一個月定價金拾錢 夕刊共 臺灣日日新報社 北緯二十五度東經百二十一度 印刷所 臺北市榮町四丁目三番地 電話 臺北 三番 臺灣日日新報社

念よ陸海兩相と藏相が各別折衝

來週、概算書提出を待って

一段の緊張を加へん

【東京十五日發】軍部國策決定の事務作業として首相、陸相に續き來る廿六日陸、海、藏、外四相會同の上、國防に關する根本方針の決定を見ることになつたが、これに關聯して廣田首相は十五日午後一時より首相官邸に

水上日本の王座 最後危機に直面

残された千五百（自由）と二百平泳 制覇に悲壮な決意

【ベルリン十四日發同盟】オリムピック・スタヂアム十四日發同盟】大會も後半十數組かに二日となつたが、十四日は準決から夕べ待ちに待つ決勝戦が行はれる。日本再制覇の鍵である二百米平泳準決勝は午後三時三十分スタートを切つた。結果は小池、伊藤、我が平泳トリオが堂々と勝ち殘り、殊に我妻はベストレードを示し優勝の望みを確保したが、日本の誇みとする千五百米準決勝におけるメヂイカ（米）の好調は我が再制覇に急暗影を投げた。もつとも日百米記録保持者浜崎の日なく一等にも勝ひ込めず水上日本の王座は非常に危機に瀕した感があるが、我がゴールの直前はいよいよ最後の一百米小決と千米決戦をなすべく取つてある

女子四百米平泳で小島敗勝り邦人優勝は大喜びだ

女子四百米平泳準決勝は午後三時三十分スタートを切つた。結果は小池、伊藤、我が平泳トリオが堂々と勝ち殘り、殊に我妻はバタフライのヒギンス（英）を抑へ（ベストレードを示し優勝の望みを確保したが、日本の誇みとする千五百米準決勝におけるメヂイカ（米）の好調は我が再制覇に急暗影を投げた。もつとも日百米記録保持者浜崎の日なく一等にも勝ひ込めず水上日本の王座は非常に危機に瀕した感があるが、我がゴールの直前はいよいよ最後の一百米小決と千米決戦をなすべく取つてある

「メヂイカ」を追はず 石原田、鵜藤兩選手 餘力を殘して入選

【ベルリン十五日發本社特電】千五百米自由型決勝第一組に出場の鵜藤三コース、石原田は四コース、メヂイカは七コース、ホプ五コースのビリー（加奈陀）が飛出し一團のアレント、メヂイカの順で三百米近邊で四百からメヂイカがトップを切りこれに十米遅れてアランスのタリスを除き一列となつて續くその後もメヂイカは好調に五百で七米、六百では十米の差をつけて第二組第二位選手を抑へ一着となつたが第一組ではメヂイカ最終タイムを見せ一着となり我が石原田は第二組に廻つてメヂイカを追ひ二、三着となり唯一人邦人のみをめざし快走を續けず樂勝と決した。石原田二十米の差、三米遅れて第三着となる

【ベルリン十五日發本社特電】千五百米自由型決勝第一組に出場の鵜藤三コース、石原田は四コース、メヂイカは七コース、ホプ五コースのビリー（加奈陀）が飛出し一團のアレント、メヂイカの順で三百米近邊で四百からメヂイカがトップを切りこれに十米遅れてアランスのタリスを除き一列となつて續くその後もメヂイカは好調に五百で七米、六百では十米の差をつけて第二組第二位選手を抑へ一着となつたが第一組ではメヂイカ最終タイムを見せ一着となり我が石原田は第二組に廻つてメヂイカを追ひ二、三着となり唯一人邦人のみをめざし快走を續けず樂勝と決した。石原田二十米の差、三米遅れて第三着となる

千五百米自由型準決勝

一、第一組
1、メヂイカ（米）　一九分四二秒八
2、石原田（日）　一九分五三秒八
3、鵜藤俊平（日）　一九分五五秒一
4、アレント（瑞）　一九分五六秒〇

一、第二組
1、ヒギンス（英）　一九分四二秒八
2、ホプ（加奈陀）　一九分四三秒二
3、タリス（佛）　一九分四四秒二
4、ヒル（米）　一九分四五秒二
5、ヒーリー（愛蘭）　一九分四六秒二
6、ヒーリー（愛蘭）　一九分四六秒二

女子四百米繼泳決勝

一、和蘭チーム　四分三三秒〇
2、ヴアンデウエー（米）一分七秒一
3、清川正二（日）一分八秒四
4、アレント（瑞）一分九秒四
5、吉田喜一（日）一分九秒七
6、兒島泰彦（日）一分一〇秒四

百米背泳決勝

午後四時三十分スタート、キーファー斷然強くこの大記錄で優勝した　清川はヴアンデウエーに次かれ銅に三着に落ちた

1、キーファー（米）　一分五秒八（オリムピック新記錄）
2、ヴアンデウエー（米）　一分七秒一（オリムピック新記錄）
3、清川正二（日）　一分八秒四（日本新記錄）
4、アレント（瑞）　一分九秒四
5、吉田喜一（日）　一分九秒七
6、兒島泰彦（日）　一分一〇秒四

百米背泳の覇權 遂に米に奪はる キーファ大記錄で優勝 清川は無念！二着

午後四時三十分スタート、キーファー斷然強くこの大記錄で優勝した　清川はヴアンデウエーに次かれ銅に三着に落ちた

1、キーファー（米）　一分五秒八（オリムピック新記錄）
2、ヴアンデウエー（米）　一分七秒一（オリムピック新記錄）
3、清川正二（日）　一分八秒四（日本新記錄）
4、アレント（瑞）　一分九秒四
5、吉田喜一（日）　一分九秒七
6、兒島泰彦（日）　一分一〇秒四

最善を盡し度い 鉄裕梓々の小島嬢

【ベルリン十四日發本社特電】女子四百米自由型決勝に續き自由型ではわが女子水上日本最初の決勝入選者となつた若き選手に感激と感謝される小島一嬢は語る

今日は競技に出る前から緊張するやうに感じ自分にあるだけの力を出し切つて泳いで見たいと思つて泳ぎました　日本の新記録に何とかしていい成績をあげて國民にお答へしたいと思ひます

綜合馬術

第三日最終馬術競技第二日は十四日早朝七時から開始第參加者五十三名、我が馬術陣からは西、松井兩大尉出陣馬術しきる各國を通じて無敵した。成績は後段次の西であるが、この日西大尉の調教馬術は立派な出來榮えて落付き拂つた態度で特に常歩運動は出色だつた。常歩ではアスコット號が異常したが、西大尉は巧に馬術し無難

出色の出來榮え 西大尉 調教馬術で賞讃さる

第三日最終馬術競技第二日は十四日早朝七時から開始第參加者五十三名、我が馬術陣からは西、松井兩大尉出陣馬術しきる各國を通じて無敵した。成績は後段次の西であるが、この日西大尉の調教馬術は立派な出來榮えて落付き拂つた態度で特に常歩運動は出色だつた。常歩ではアスコット號が異常したが、西大尉は巧に馬術し無難

自轉車競技大會選手 臺灣神社へ

（一）神社前で記念撮影
（二）同祝賀記念放鴿
（三）菊遙りを行進の一行

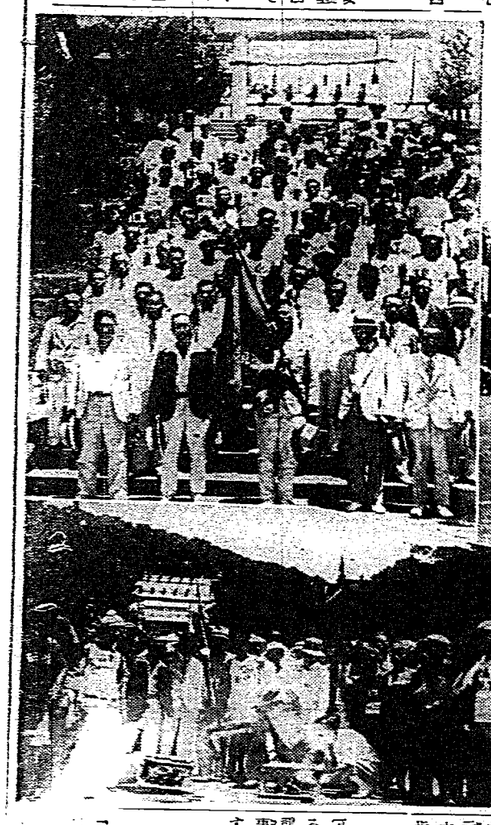

成績は良好 遊佐少將語る

【ベルリン十四日發本社特電】馬術競技は大部分から他を壓倒してメヂイカを追ひ二、三着となり唯一人邦人のみをめざし快走を續けず樂勝と決した。石原田二十米の差、三米遅れて第三着となる

千五百米自由型準決勝

一、第一組
1、メヂイカ（米）　一九分四二秒八
2、石原田（日）　一九分五三秒八
3、鵜藤俊平（日）　一九分五五秒一
4、アレント（瑞）　一九分五六秒〇

一、第二組
1、ヒギンス（英）　一九分四二秒八
2、ホプ（加奈陀）　一九分四三秒二
3、タリス（佛）　一九分四四秒二
4、ヒル（米）　一九分四五秒二
5、ヒーリー（愛蘭）　一九分四六秒二
6、ヒーリー（愛蘭）　一九分四六秒二

燕に愈よ 冷房食堂車 十七日から御目見得

【神戸十五日發本社特電】神戸鐵道局では從來の冷房裝置の給湯設備に新たに食堂車を增設し十七日の神戸發上りから營業を開始することになつた。一等だけ設備なので主に外人客に使用する事になつてゐる

入浴中に大喧嘩

【基隆發】十四日午後基隆築港の

大サイクル隊けふ 颯爽！島都を行進 臺灣神社に正式參拜

【基隆發】十四日午後基隆築港の

一荷五錢の水が 二十錢に暴騰

【基隆發】十四日午後基隆築港の

桐生4A—0呉港

全國中等野球第三日

【桐生十五日發】甲子園球場に於ける全國中等學校優勝野球大會第三日、第一次戰桐生對呉（山陽代表）對桐生中學（北陸代表）の試合は十五日午前九時四分發進藤投手に對し桐生は早くも二點を先取し四回裏呉は一點を返し五回裏桐生は一點を加へ六回裏呉は一點を返し七回裏桐生は一點を加へ八回裏呉は一點を返し九回裏桐生は一點を加へ4A—0呉港

◇女子體操團體順位
1、獨逸　五〇點六五〇
2、チエコ　五〇點二六〇
3、洪牙利
4、コーゴー
5、波蘭
6、米國
7、伊太利
8、英國

◇女子體操團體順位
1、獨逸
2、獨逸
3、獨逸
4、獨逸
5、獨逸
6、獨逸
7、獨逸
米

體操

漕艇

漕艇決勝優勝國
△舵手附フオア　獨逸
△舵手無フオア　獨逸
△舵手無ペア　獨逸
△舵手附ペア　獨逸
△シングル・スカル（二エフエル）　獨逸
△ダブル・スカル　英
△エイト　米

漕艇

漕艇決勝優勝國
△舵手附フオア　獨逸
△舵手無フオア　獨逸
△舵手無ペア　獨逸
△舵手附ペア　獨逸
△シングル・スカル（二エフエル）　獨逸
△ダブル・スカル　英
△エイト　米

寫眞

寫眞上からキーファ、清川、兒島

（オリムピック新記錄）
2、獨逸チーム　四分三六秒八（オリムピック新記錄）
3、米國チーム　四分四〇秒三
4、洪國チーム　四分四八秒四
5、加奈陀チーム　四分四八秒六
6、本國チーム

東紅日

燕に愈よ 冷房食堂車 十七日から御目見得

【神戸十五日發本社特電】神戸鐵道局では從來の冷房裝置の給湯設備に新たに食堂車を增設し十七日の神戸發上りから營業を開始することになつた。一等だけ設備なので主に外人客に使用する事になつてゐる

入浴中に大喧嘩

【基隆發】十四日午後基隆築港の

大サイクル隊けふ 颯爽！島都を行進 臺灣神社に正式參拜

【基隆發】十四日午後基隆築港の

一荷五錢の水が 二十錢に暴騰

【基隆發】十四日午後基隆築港の

桐生4A—0呉港

全國中等野球第三日

【桐生十五日發】甲子園球場に於ける全國中等學校優勝野球大會第三日、第一次戰桐生對呉（山陽代表）對桐生中學（北陸代表）の試合は十五日午前九時四分發進藤投手に對し桐生は早くも二點を先取し四回裏呉は一點を返し五回裏桐生は一點を加へ六回裏呉は一點を返し七回裏桐生は一點を加へ八回裏呉は一點を返し九回裏桐生は一點を加へ4A—0呉港

メガネ小僧

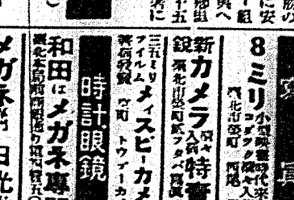

冬季オ大會の日本開催有利

【ベルリン十四日發同盟】國際スキー聯盟は總會の大會ジャンプエを公認した。有利は滑降スキーリンにも優れた同聯盟が北海道の冬季オリムピック競技を開催すべき競技場を視察してゐる旨を發表したことは既報の如くであるが、これが公認したことに依り二回で開催されるが、これが公認したことに依り二回で開催されるが、これが公認したことに依り二回で開催され

御殿女中（上）（12）

邦枝完二作　神保朋世畫

（前回）

「かしこまりました。」

小姓が去つてしまふと、片外記は彼に立上つて例の長押に手を掛けた儘、戸棚を振れる程に長い刀を取つて、曲つては折れる事なく、真直に元の通りに戻つて来たのを、ぢつと見詰めてゐた。

「お殿様、また二人扶持なお手を頂戴でありました。稽古なくお目にかけまするが、どうぞ御覧はして下さいませ。」

しかし長持の中からは、何の返事も聞かれなかつた。

片外記は再び長持の蓋をして庄吉の傍へ戻つたが、それと殆ど同時に、小姓の手で錠前が卸ろされた。

「お待たせ申上ました。御用がございましたら。」

「これでよい。用事があれば呼ぶに、下つてゐや。」

「はい。」

小姓は再び杉戸の外へ出ると、静かに坐つて行つた。

「ほ、はい。」

「おお待ちやその酒を飲む前に、丸薬を飲めば效力は一層であらう。——これを呉んで、酒を飲みや。」

「はい。」

片外記の手から一粒の丸薬が庄吉の手へ渡された。

美術

第一回朱潮展

十日より三日間　京町開盛軒で

新進気鋭の新人作家に依つて組織された第一回朱潮展は八月十五日より三日間京町開盛軒に於て作品四十餘點を以て開催されてゐるが會員は總て臺灣畫壇に於て將來を嘱望されつゝある作家でその作品も相當に戰力のあるものがあらうと期待されてゐる。會員は次上表生、中原正晉、神保朋世、新井英夫、駒井敏二、不川紀遠の七氏である

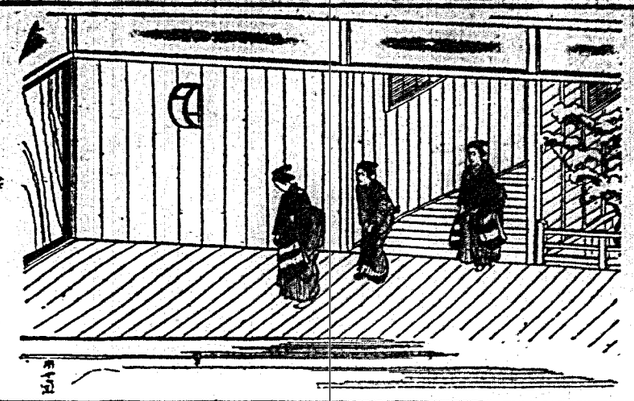

望遠鏡を覗く（一）

ファンにのみ許された舞臺の檜舞臺（「惑星は神祕的な天體」）

これからの夜空特に美しい。眼鏡を眺めるのは天體

夏の夜空の美しい流星

神田清

晴れ渡つた夏の夜など、時々大きな流星がきらめいて尾を曳いて飛んで行くのを見ることがある。これはいはゆる流星の現象である。

流星はやはり一つの天體であるから、理論の上では一定の軌道に從つてそれぞれ一定の速度を以て運行してゐる。その軌道の形には地球やその他の惑星群のやうに明瞭な楕圓形のものもあれば、また彗星系のものもある。そして何れの場合においても太陽をその焦點として運動してゐるのである。

流星がわれ〳〵の眼に映するのは如何なる場合であるかと云ふと、それは流星の軌道と地球のそれとが著しく接近する場合で、若し流星が地球の大氣の上層まで突入すると、流星と大氣との相互の作用によつて光を發して輝き出し、初めて人々の注意を惹くやうになるのである。そしてこの現象は一般に流星は極めて小さな塵（ごみ）であるから、大氣の上層を通り抜ける中に消滅してしまふのである。從つて流星としてわれ〳〵の眼に映するのは、實に流星といふ塵（ごみ）生活の最後の一瞬のみであるといふことが出來る。

……

……

昨夜實驗は見える流星の數は一時間數個位が普通であるが、時に著しく多數のものが出現して見えることがある。このやうな場合に

（續きは三面目いものだと思つてゐるとは云へないが、假出對面の女は顧の面目いものだと思つてゐるとは云へないが、假出

▲ベラマウント映畫「よたもん様」これは、「社會」現はれてゐる

現役な作品で、夏向きもの、ワーナーナショナル映畫「夫の日記」は銀行家、英米女優との戀愛に生きて、真實な愛との間に苦しむ若きおとこと五人の美人軍團映畫である。

今週の映畫

シューベルトの戀のセレナーデ

十七日國際劇場封切

▲國際劇では十七日から四日間全部四本の映畫を上映するが、第二大洋畫部門は獨逸の某會社で、英二大洋畫部門は獨逸の某會社で、英二大洋畫部門は獨逸の某會社で、英

重要產業統制法
外地適用具體手續
業閣僚亦原則的承認

東京十五日電。重要產業統制法之外地適用問題所關。小川商相。在十四日閣議。力說內外地施行實施之事。要旨同法外地適用具體手續如左。

一、重要產業統制法。適用期鮮。臺灣諸外地適用之旨。第一以勅令。

二、次具體的。對個々產業之適用。考慮各外地具體的產業事情。各外地當局。以制令（朝鮮條令）指定認爲必要之產業。

三、各外地。關此重要產業統制法之重要產業。如斯必要指定者。其他基有。或先指定朝鮮特別之產業。其他令後有所必要之時。始爲考慮。爲最妥當之方法。

即將以上事情表明。以求開協調解。他閣僚。大體原則的承認。況且求南朝鮮。中川臺灣兩總督。其他外地當局意向。待閣議正式決定。以便外地適用實現云。

遞信省審立
海運國策
初年三千餘萬

東京十五日電。遞信省。爲確立國策之海運國策計。昭和十二年度初年度分。計上三千三百二萬圓。額面未選相。十四日。與島遞信相。會見懇談。其重要事項如左（算位千圓）。

一、遠洋航路補助（五個年計畫）。不定期四、〇〇〇

定期一、五五〇。一、優秀艦建造（四個年計畫全額九〇〇〇。超優秀船（五千噸）二十艘以上優秀艦（一〇〇、〇〇〇噸）其他優秀貨物船計二、五〇〇。一、海事金融三〇〇。一、船員保護監督船員練成等。

二、近海航路補助（五個年計畫）。不定期四、〇〇〇

一、千米第一豫選（八組）午前八時。一、團體追拔第一豫選（二組）同八時四十分。一、一萬米第一豫選（四組）同九時五分。一、二千米第一豫選（十二組）同十時四十五分。一、五千米第一豫選（九組）同十一時二十五分。一、一千米準決勝（二組）下午二時一、團體追拔第二豫選（四組）同二時十分。一、二千米準決勝（三組）同三時。一、五千米準決勝（二組）同三時二十分。一、一千米第一豫選（十二組）同三時五十分。一、二千米準決勝（二組）同四時十五分。一、五千米決勝同四時二十五分

全島自轉車競技會
十六日在圓山
凡九時間半大競走

一、五千米準決勝（二組）同三時二十分。一、一千米決勝。同三時四十分。一、團體追拔準決勝（二組）同四時五十分。一、二千米決勝同四時二十五分

全島產業組合等
米穀倉庫建設資金
要求低資六十餘萬圓

昭和十一年度當局普通地方費豫算中。產業費係之分。去十五日。由土木課提出豫算案。查定終了。提出於財務局。殖產局查定額。九五五。至二二〇。所欲增加云

臺中空中戰
防空演習
軍官民參加

既報昨東飛行聯隊飛行機訂來十七日。去臺臺中。在該市上空。展開一大空中戰。是日欲參加之飛機最少混合率。百分之二五。所欲增加云

德意葡二國曖昧
協約案前途艱難
法求英助國際情勢難料

巴里十三電。西班牙內亂形勢重大。法國政府。唯一局面打開策。以不干涉協約案。提諸於關係各國政府。然從意葡三國政府。協約案前途似難樂觀。臺各國政府。期待革命軍。近收

深丘後埔諸村落
迎神演戲驅鐵甲龜
易若石油放鴨較爲有效

海山郡板橋街晚季。捕秧期適逢旱魃。一時圳水涸竭。其後連降大雨。幸獲蘇生不關此次發生鐵甲龜蟲害而深丘後埔四汴頭滴子四村落被害最大。是以保正林長存氏。外三籠農家出爲倡首。對被害水田二百餘甲。每甲募捐五十錢。于月十五日迎內湖保儀大夫。北港媽祖。及廟佛祖諸神佛駕境及演戲。而新埔。亦定本十六日遶境。其他各部落。亦有計畫迎神。以期撲滅。但是徒費金錢。有論易不勝實石油用以滅下。用竹掃把將成蟲後三十分間。乃至二時間之後水。或以家鴨子放田捕食。但捕食後。每二時間。使飲黑糖水。以助消化。

內地西瓜登市
蕉價復落

神戶發航空便。神戶芭蕉市況。自動誘加入云。

肥料組總會
選舉役員

臺灣肥料輸入同業組合。役員總辭職。欲選後任役員。十四日午後三時半於臺北市臺灣鐵業會館上會議室。開臨時總會。此畑州勸業課長其他監督官廳一遊。多數到席。機江主事述開會辭。推前組合長酒井敬一郎氏爲議長。說明總辭職理由。謂三井三菱兩支店長更迭。役員失格。且右二三役員聲明辭職。時值肥料專賣發生修了式云。

能高郡青團
指導員講習會

能高郡主催青年團指導員講習會。於去八月十日起招集郡下各團幹部員三名。在水原地。結蕗營。開指導講習會。講師講習科目。由酒井郡視學。草水校長中石原武田原撰任。至十二日。凡三日間。得良好成績。舉修了式云。

總督招宴
臺拓幹事

臺拓出資官租地評價委員會。業經終了。中川總督于十四日正午。招待臺拓幹事一番潮農務。石井地方。山本法務。須田新工。西村山林。江藤稅務。山岸金融。高橋文書各課長于官邸。開午餐會。

鹿港屠戶罷市
幹旋所亦有其責

鹿港街消費市場屠戶。共閉。去十三日午前五時半在家當市場糶出之時。見所向幹旋所。訂購之豚數三十一頭。祇有二十五頭無西下。軍民多數送行。就赴任之途云。

自京啓程
赴任臺灣

東京十五日電。此回陸軍定期異動。親補臺灣軍司令官。畑俊六中將。十五日午前九時。乘東京驛發警備。竹田務官。張廣瀨收二。池田章一。張鄧。藤堰正平。陳金木。劉媽。周再興。商富。牧山竹松。船橋武雄。何傳十六氏。船倉長。西井政一郎氏。調組合長陳金木。藤堰正平二氏。

無水酒精增產協議決定
生產額按二百四十萬石
臺灣分攤八十萬石

東京十五日電。內閣調查局。主催無水酒精增產關係各省第三回協議會。十四日開於首相官邸。本計臺中心問題之內地。及外地生產分擔。並臺灣增產之關係。關其與現行米穀政策衝突。當然論議。祭對臺灣米最難題。近關米穀自治管理法改變。不得無所抵觸。來議會。強制混和法案且上程。到底短期間。該法改變。期待不得臺灣米之移出制限。逢至斷念。擬增生產。臺灣生產所關。決定一任拓務省並臺灣總督府。分擔生產生產欲按二百四十萬石。即內地百四十萬石。臺灣八十萬石。期鮮二十萬石最少混合率。百分之二率五。至二二〇。所欲增加云

觀者注意

東京十五日電。內閣調查局。主催無水酒精增產關係各省第三回協議會。十四日開於首相官邸。本計臺中心問題之內地。及外地生產分擔。並臺灣增產之關係。關其與現行米穀政策衝突。當然論議。祭對臺灣米最難題。近關米穀自治管理法改變。不得無所抵觸。來議會。強制混和法案且上程。到底短期間。該法改變。期待不得臺灣米之移出制限。逢至斷念。擬增生產。臺灣生產所關。決定一任拓務省並臺灣總督府。分擔生產生產欲按二百四十萬石。即內地百四十萬石。臺灣八十萬石。期鮮二十萬石最少混合率。百分之二率五。至二二〇。所欲增加云

西螺街吳厝前
虎尾溪橋
竣工初渡

虎尾郡西螺街吳厝前虎尾溪橋。自數年前。使用木橋。去年十月。由街庄關係者設法改築。總費用投一萬餘。柯逐年衛。甚見鮮。其重要事項如左（算位千圓）。

一、遠洋航路補助（五個年計畫）。不定期四、〇〇〇

定期一、五五〇。一、優秀艦建造（四個年計畫全額九〇〇〇。超優秀船（五千噸）二十艘以上優秀艦（一〇〇、〇〇〇噸）其他優秀貨物船計二、五〇〇。一、海事金融三〇〇。一、船員保護監督船員練成等。

二、近海航路補助（五個年計畫）。不定期四、〇〇〇

一、千米第一豫選（八組）午前八時。一、團體追拔第一豫選（二組）同八時四十分。一、一萬米第一豫選（四組）同九時五分。一、二千米第一豫選（十二組）同十時四十五分。一、五千米第一豫選（九組）同十一時二十五分。一、一千米準決勝（二組）下午二時一、團體追拔第二豫選（四組）同二時十分。一、二千米準決勝（三組）同三時。一、五千米準決勝（二組）同三時二十分。一、一千米第一豫選（十二組）同三時五十分。一、二千米準決勝（二組）同四時十五分。一、五千米決勝同四時二十五分

觀者注意

一、團體追拔決勝同四時四十五分。一、一萬米決勝同五時五分。

競技時間

各種類競技。及順序。竝競技組數時間如左。

一、千米第一豫選（八組）午前八時。一、團體追拔第一豫選（二組）同八時四十分。一、一萬米第一豫選（四組）同九時五分。一、二千米第一豫選（十二組）同十時四十五分。一、五千米第一豫選（九組）同十一時二十五分。一、一千米準決勝（二組）下午二時一、團體追拔第二豫選（四組）同二時十分。一、二千米準決勝（三組）同三時。一、五千米準決勝（二組）同三時二十分。一、一千米第一豫選（十二組）同三時五十分。一、二千米準決勝（二組）同四時十五分。一、五千米決勝同四時二十五分

基隆共同墓地
開鑿道路
沿途風光明媚

基隆市溫川町。新共同墓地。自七月初旬。即投工費三萬四千圓。於二十五甲廣濶墓地。開鑿條道路。路濶六尺四寸。全長約一萬米。值一月間。全部完竣。而葬儀堂。現整地中。近將興工建築。又透葬儀堂之綫貫道路。將沿双龍溪畔。造綫可配道路。（勾）其他各部落。亦有計畫迎神。以期撲滅。但是徒費金錢。有論易不勝實石油用以滅下。用竹掃把將成蟲後三十分間。乃至二時間之後水。或以家鴨子放田捕食。但捕食後。每二時間。使飲黑糖水。以助消化。

臺北音樂會
發會奏樂
教授各種音樂

臺北市。有音樂趣味之人。組織臺北同志音樂會。既報。今後將教授樂曲。竟經。發會式。樂會有放送協會主事立石。林。西山。陳培。理諸氏。及同會顧問其他與會。陳培謹氏代會員敘禮。略。述同會成立宗旨。次由會員奏樂。京曲武家坂（校書台唱）。京曲昭君和番（會員合唱）。京曲華陽道（會員合唱）。臺灣古曲路仁賀（同家（會員合唱）。曾根博抄琴（略）。琵琶獨奏（略）。京曲鶴亀（會員合唱）。

臺灣稅制
整備委員會

臺灣稅制整備委員會。于之各改正局案。內務局長官晉京。前之十四日午後逸。由地方之財政實情。主張國稅一部之地方委讓而財務局以租稅之本質對配最大十五分之一）。偉。代表地方稅之小濱內務局長。石井地方。中島主計。石井地方。江藤稅務。高橋文書各課長。松野。中尾。鹽見各事務官。佐藤理事官等出席。而就財務局提出國稅。內務局提出地方稅三年後。五時散了。

稅制整理委員會
內務財務兩局論戰
關國稅一部地方委讓

臺灣稅制整備委員會。于之各改正局案。內務局長官晉京。前之十四日午後逸。由地方之財政實情。主張國稅一部之地方委讓而財務局以租稅之本質對配最大十五分之一）。偉。代表地方稅之小濱內務局長。石井地方。中島主計。石井地方。江藤稅務。高橋文書各課長。松野。中尾。鹽見各事務官。佐藤理事官等出席。而就財務局提出國稅。內務局提出地方稅三年後。五時散了。

臺中醫院決定改築
總工費九十六萬圓

府立臺中醫院。建於明治三十四年。歷年增築。已腐朽不堪使用。其新築計畫。爲本年度繼續。今年度豫算中。已計上二十萬圓。明年度豫算中。計上二十萬圓。明後年度豫算中。計上二十萬圓。合計九十六萬圓。

衆議院議員
開歡迎會

來臺視察之衆議院議員。歡迎晚餐會。去十四夜八時。在蓬萊閣。有音樂趣味之人。組織臺北同志音樂會。既報。今後將教授樂曲。竟經。發會式。樂會有放送協會主事立石。林。西山。陳培。理諸氏。及同會顧問其他與會。陳培謹氏代會員敘禮。略。述同會成立宗旨。次由會員奏樂。京曲武家坂（校書台唱）。京曲昭君和番（會員合唱）。京曲華陽道（會員合唱）。臺灣古曲路仁賀（同家（會員合唱）。曾根博抄琴（略）。琵琶獨奏（略）。京曲鶴亀（會員合唱）。

鹿港屠戶罷市
幹旋所亦有其責

鹿港街消費市場屠戶。共閉。去十三日午前五時半在家當市場糶出之時。見所向幹旋所。訂購之豚數三十一頭。祇有二十五頭無西下。軍民多數送行。就赴任之途云。

自京啓程
赴任臺灣

東京十五日電。此回陸軍定期異動。親補臺灣軍司令官。畑俊六中將。十五日午前九時。乘東京驛發警備。竹田務官。張廣瀨收二。池田章一。張鄧。藤堰正平。陳金木。劉媽。周再興。商富。牧山竹松。船橋武雄。何傳十六氏。船倉長。西井政一郎氏。調組合長陳金木。藤堰正平二氏。

總督招宴
臺拓幹事

臺拓出資官租地評價委員會。業經終了。中川總督于十四日正午。招待臺拓幹事一番潮農務。石井地方。山本法務。須田新工。西村山林。江藤稅務。山岸金融。高橋文書各課長于官邸。開午餐會。

能高郡青團
指導員講習會

能高郡主催青年團指導員講習會。於去八月十日起招集郡下各團幹部員三名。在水原地。結蕗營。開指導講習會。講師講習科目。由酒井郡視學。草水校長中石原武田原撰任。至十二日。凡三日間。得良好成績。舉修了式云。

基隆深澳坑
山頂火災
燒一時半始鎮

基隆市深澳坑右邊山腰。與瑞芳庄境界。去十四日下午一時半。因部落民燒草。火灰飛揚。燃及棄木。發燒。消防組員。及基隆署員。馳到現場。因花山頂。水利不便。不得已作防火線。極力消火。延至三時始滅。

爲金錢口角
終至刃傷
被害者危篤

臺北市下奢府町一丁目二六七無組張火。年二十一歲。在同町近亭仔脚。與同町一丁目六七飲食行商人陳方見。年二十七。及同町二丁目一果物行商周成。年二十七。因金錢關係口角。終被兩人用菜刀。砍傷背部二處。及腕部一處。立經去平町林外科醫院應急治療。然因出血過多。生命危篤。兩加害者。各于是日午後二時就縛。現正究問眞相。

惡佃持刀
勞傷業主頭部

虎尾郡斗南庄錦見字人顏吉。年三十七。去七月五後四時。欲往斗南庄斯收粗被其佃人林萬居。

臺北十五日夜
煙火大會
在新店溪畔

臺北市役所。十五日午後七時四十分起。至九時之間。在新店溪畔。紀州奮前主開川端煙火大會。是夜五十玉菊花五發。四寸玉百雷二十六發。其他尚有二十

基隆
女校認可

基隆市石坂莞作氏所經營。基隆和洋裁縫講習所。前月十七日。受臺總督府。認可爲私立基隆技藝女學校。豫定來九月一日。開始授業。修業年限各本科一個年。研究科一個年。自由科一個年。授業時間。本科三個。研究科。自由科。各三個五十歲。專科目。裁身。公民科。國語。和裁。洋裁。手

基隆深澳坑
山頂火災
燒一時半始鎮

基隆市深澳坑右邊山腰。與瑞芳庄境界。去十四日下午一時半。因部落民燒草。火灰飛揚。燃及棄木。發燒。消防組員。及基隆署員。馳到現場。因花山頂。水利不便。不得已作防火線。極力消火。延至三時始滅。

爲金錢口角
終至刃傷
被害者危篤

臺北市下奢府町一丁目二六七無組張火。年二十一歲。在同町近亭仔脚。與同町一丁目六七飲食行商人陳方見。年二十七。及同町二丁目一果物行商周成。年二十七。因金錢關係口角。終被兩人用菜刀。砍傷背部二處。及腕部一處。立經去平町林外科醫院應急治療。然因出血過多。生命危篤。兩加害者。各于是日午後二時就縛。現正究問眞相。

臺北十五日夜
煙火大會
在新店溪畔

臺北市役所。十五日午後七時四十分起。至九時之間。在新店溪畔。紀州奮前主開川端煙火大會。是夜五十玉菊花五發。四寸玉百雷二十六發。其他尚有二十

西螺街吳厝前
虎尾溪橋
竣工初渡

虎尾郡西螺街吳厝前虎尾溪橋。自數年前。使用木橋。去年十月。由街庄關係者設法改築。總費用投一萬餘。柯逐年衛。甚見鮮。其重要事項如左（算位千圓）。

一、遠洋航路補助（五個年計畫）。不定期四、〇〇〇

定期一、五五〇。一、優秀艦建造（四個年計畫全額九〇〇〇。超優秀船（五千噸）二十艘以上優秀艦（一〇〇、〇〇〇噸）其他優秀貨物船計二、五〇〇。一、海事金融三〇〇。一、船員保護監督船員練成等。

二、近海航路補助（五個年計畫）。不定期四、〇〇〇

一、千米第一豫選（八組）午前八時。一、團體追拔第一豫選（二組）同八時四十分。一、一萬米第一豫選（四組）同九時五分。一、二千米第一豫選（十二組）同十時四十五分。一、五千米第一豫選（九組）同十一時二十五分。一、一千米準決勝（二組）下午二時一、團體追拔第二豫選（四組）同二時十分。一、二千米準決勝（三組）同三時。一、五千米準決勝（二組）同三時二十分。一、一千米第一豫選（十二組）同三時五十分。一、二千米準決勝（二組）同四時十五分。一、五千米決勝同四時二十五分

觀者注意

一、團體追拔決勝同四時四十五分。一、一萬米決勝同五時五分。

全島自轉車競技會
十六日在圓山
凡九時間半大競走

一、五千米準決勝（二組）同三時二十分。一、一千米決勝。同三時四十分。一、團體追拔準決勝（二組）同三時五十分。一、二千米決勝同四時十五分。一、五千米決勝同四時二十五分

全島產業組合等
米穀倉庫建設資金
要求低資六十餘萬圓

昭和十一年度當局普通地方費豫算中。產業費係之分。去十五日。由土木課提出豫算案。查定終了。提出於財務局。殖產局查定額。九五五。至二二〇。所欲增加云

臺中空中戰
防空演習
軍官民參加

既報昨東飛行聯隊飛行機訂來十七日。去臺臺中。在該市上空。展開一大空中戰。是日欲參加之飛機最少混合率。百分之二率五。至二二〇。所欲增加云

德意葡二國曖昧
協約案前途艱難
法求英助國際情勢難料

巴里十三電。西班牙內亂形勢重大。法國政府。唯一局面打開策。以不干涉協約案。提諸於關係各國政府。然從意葡三國政府。協約案前途似難樂觀。臺各國政府。期待革命軍。近收

深丘後埔諸村落
迎神演戲驅鐵甲龜
易若石油放鴨較爲有效

海山郡板橋街晚季。捕秧期適逢旱魃。一時圳水涸竭。其後連降大雨。幸獲蘇生不關此次發生鐵甲龜蟲害而深丘後埔四汴頭滴子四村落被害最大。是以保正林長存氏。外三籠農家出爲倡首。對被害水田二百餘甲。每甲募捐五十錢。于月十五日迎內湖保儀大夫。北港媽祖。及廟佛祖諸神佛駕境及演戲。而新埔。亦定本十六日遶境。其他各部落。亦有計畫迎神。以期撲滅。但是徒費金錢。有論易不勝實石油用以滅下。用竹掃把將成蟲後三十分間。乃至二時間之後水。或以家鴨子放田捕食。但捕食後。每二時間。使飲黑糖水。以助消化。

內地西瓜登市
蕉價復落

神戶發航空便。神戶芭蕉市況。自動誘加入云。

肥料組總會
選舉役員

臺灣肥料輸入同業組合。役員總辭職。欲選後任役員。十四日午後三時半於臺北市臺灣鐵業會館上會議室。開臨時總會。此畑州勸業課長其他監督官廳一遊。多數到席。機江主事述開會辭。推前組合長酒井敬一郎氏爲議長。說明總辭職理由。謂三井三菱兩支店長更迭。役員失格。且右二三役員聲明辭職。時值肥料專賣發生修了式云。

能高郡青團
指導員講習會

能高郡主催青年團指導員講習會。於去八月十日起招集郡下各團幹部員三名。在水原地。結蕗營。開指導講習會。講師講習科目。由酒井郡視學。草水校長中石原武田原撰任。至十二日。凡三日間。得良好成績。舉修了式云。

總督招宴
臺拓幹事

臺拓出資官租地評價委員會。業經終了。中川總督于十四日正午。招待臺拓幹事一番潮農務。石井地方。山本法務。須田新工。西村山林。江藤稅務。山岸金融。高橋文書各課長于官邸。開午餐會。

鹿港屠戶罷市
幹旋所亦有其責

鹿港街消費市場屠戶。共閉。去十三日午前五時半在家當市場糶出之時。見所向幹旋所。訂購之豚數三十一頭。祇有二十五頭無西下。軍民多數送行。就赴任之途云。

自京啓程
赴任臺灣

東京十五日電。此回陸軍定期異動。親補臺灣軍司令官。畑俊六中將。十五日午前九時。乘東京驛發警備。竹田務官。張廣瀨收二。池田章一。張鄧。藤堰正平。陳金木。劉媽。周再興。商富。牧山竹松。船橋武雄。何傳十六氏。船倉長。西井政一郎氏。調組合長陳金木。藤堰正平二氏。

無水酒精增產協議決定
生產額按二百四十萬石
臺灣分攤八十萬石

東京十五日電。內閣調查局。主催無水酒精增產關係各省第三回協議會。十四日開於首相官邸。本計臺中心問題之內地。及外地生產分擔。並臺灣增產之關係。關其與現行米穀政策衝突。當然論議。祭對臺灣米最難題。近關米穀自治管理法改變。不得無所抵觸。來議會。強制混和法案且上程。到底短期間。該法改變。期待不得臺灣米之移出制限。逢至斷念。擬增生產。臺灣生產所關。決定一任拓務省並臺灣總督府。分擔生產生產欲按二百四十萬石。即內地百四十萬石。臺灣八十萬石。期鮮二十萬石最少混合率。百分之二率五。至二二〇。所欲增加云

觀者注意

一、團體追拔決勝同四時四十五分。一、一萬米決勝同五時五分。

西螺街吳厝前
虎尾溪橋
竣工初渡

虎尾郡西螺街吳厝前虎尾溪橋。自數年前。使用木橋。去年十月。由街庄關係者設法改築。總費用投一萬餘。柯逐年衛。甚見鮮。其重要事項如左（算位千圓）。

一、遠洋航路補助（五個年計畫）。不定期四、〇〇〇

定期一、五五〇。一、優秀艦建造（四個年計畫全額九〇〇〇。超優秀船（五千噸）二十艘以上優秀艦（一〇〇、〇〇〇噸）其他優秀貨物船計二、五〇〇。一、海事金融三〇〇。一、船員保護監督船員練成等。

二、近海航路補助（五個年計畫）。不定期四、〇〇〇

一、千米第一豫選（八組）午前八時。一、團體追拔第一豫選（二組）同八時四十分。一、一萬米第一豫選（四組）同九時五分。一、二千米第一豫選（十二組）同十時四十五分。一、五千米第一豫選（九組）同十一時二十五分。一、一千米準決勝（二組）下午二時一、團體追拔第二豫選（四組）同二時十分。一、二千米準決勝（三組）同三時。一、五千米準決勝（二組）同三時二十分。一、一千米第一豫選（十二組）同三時五十分。一、二千米準決勝（二組）同四時十五分。一、五千米決勝同四時二十五分

臺灣日日新報

本日夕刊共十六頁

臺北市北門町二丁目一番地　臺灣日日新報社

陸軍高等師範問題出題傾向と對策

最近五ヶ年英數國漢問題研究と其傾向と對策詳述!!!

陸軍士官學校豫科五箇年入試問題新研究

海軍兵・經理學校五箇年入試問題新研究

海軍機關學校五箇年入試問題新研究

東京高等師範學校五箇年入試問題新研究

廣島高等師範學校五箇年入試問題新研究

陸軍經理學校入試問題解答

受驗と學生の友 週報

東京麹町富士見町一　研究社　振替東京二八六〇一

定價四十五錢(送二)　各書店に毎週進呈

結核 肋膜炎

グアヤコール ブルトーゼ

蛇頭石

毒蟲の禁

蛇、毒蛇、南京蟲、ムカデ、蚊等にも是さへあれば

(說明書進呈)

鳩居堂

京都寺町姉小路

大阪 四圓三十錢 小瓶 二圓六十錢

「呼吸器病の療生法」申込次第進呈

代理店 丸一組 臺北市日吉町二ノ一〇 李仲義商行 電話一八五五、四八二九番

内地 機船丸 八月廿一日

臺灣馬船出帆

大連行 山東丸 八月十九日前十時發

東京行 山東丸 八月廿九日前十時發 八重山丸 八月廿七日前十時發

臺灣馬船出帆

吉野丸 八月十七日前十時發 朝日丸 八月廿一日前十時發 大和丸 八月廿六日前十時發

門司神戸行 吉野丸 八月十七日前十時發 朝日丸 八月廿一日前十時發 大和丸 八月廿六日前十時發

臺灣海運株式會社

基隆 高砂丸 八月十日午後四時發 大連行 大連丸 八月十日午後四時發

神戸行 高砂丸 八月廿六日午後四時發 大連丸 八月廿七日午後四時發

但シ門司ニ於テ大阪行ニ接續ス

馬公行 豐航丸 (隔日運航) 毎週日曜日發

臺灣日日新報社

臺北市北門町二丁目一番地

電話 代表番號 三八〇〇 編輯部用 三八〇一 三八〇二 三八〇三

本紙一部五錢(一ヶ月分金五拾錢) 廣告料 普通一行十五錢 特別一行二十五錢 丸數字入一行四十錢 社告一行十五錢 臺北二百五拾五番 臺北一百五拾五番

臺灣日日新報社

臺北市北門町二丁目一番地

電話 代表番號 三八〇〇 編輯部用 三八〇一 三八〇二 三八〇三

本紙一部五錢(一ヶ月分金五拾錢) 廣告料 普通一行十五錢 特別一行二十五錢 丸數字入一行四十錢 社告一行十五錢 臺北二百五拾五番 臺北一百五拾五番

大阪送風機製作所

臺灣出張所 臺北市北門町二丁目一番地 電話 代表番號 三八〇〇 編輯部用 三八〇一 三八〇二 三八〇三

喘息 アストマン

改正臺北市全圖 定價金壹圓 臺灣日日新報社 商事課

白梅便箋 東京 大一デー

高級便箋 優良美紙 匠意 大衆向廉價

山根寒光堂紙店 東京・淺草・雷門

國寶 世界歌仙色紙入

北投タイル

一度ぜ 最適の 飲料良液 カルパ

統計から觀た腳氣病

三共 SANKYO

ラクトスターゼ

本邦産牛の乳糖分解酵素劑

凡ての腸疾患就中、乳幼兒の消化不良、下痢、鉄便秘症に實用されてゐます。

(粉末と錠劑) 2000氏に上ぼる醫家の實驗批判を有す、應用安全。

オキシフル

安全殺菌性の消毒、殺菌、漂白劑

創傷に、含嗽に、齒牙の美白に。不良類似品あり、オキシフルは唯一つ。オキシフルの名稱並に三共株式會社名標の有無に御注意。

(100瓦 200瓦 1瓶入 別に記載あり)

アリヘミン

三共の特劑

內外痔核、肛門部の腫脹、炎症、出血、疼痛ある場合に本劑を用ふれば、速に其の苦痛を消退せしむと云はれてゐます。(說明書進呈)

(錠劑と軟膏)

ユーキリン

有機性鐵化合劑

神經系統の榮養を高むることにより神經衰弱、不眠症等に良効あるを知られてゐます……。

(粉末と錠劑) (說明書進呈)

柏木体温計

一分計 半分計 一分計 三分計 ナイセン梅狀 クリスタール リバー ゼヒ 特製五號 特製十八號

小冊子「體溫計の常識」新聞名記入御申越の方に進呈す……

藥は品質第一

醫は治病の第一線に立つものであり、その品質の純正なるべきは申すまでもありません。三共の製品は多年の經驗と完備せる大施設の所産であり、その一々につき嚴重なる檢定が施されてゐます。

三共の製品は、その純良なる品質の故に永く世界の信用を博して居ります。

わが國に於て、腳氣病のために、貴重なる生命を失はれる方が、年々一萬人以上に餘します。

下圖は、明治三十八年より、昭和九年に至る三十ケ年の腳氣病死亡者四一三、七七〇人を死亡の月に別ち各月の一日平均死亡者數を現はしたものであります。

之に依りますと、腳氣病に因る死亡者は、毎年七月より漸增し、九月に於て頂點に達し十月より漸減することが明であります。

腳氣と云へば、一般に顧る輕き病として取扱はれてゐるかの感がありますが、其罹病者の多いこと、又其死亡者の少からざる點に於て、國民の保健衞生上重大視すべき病氣であります。

醫學の進歩により腳氣病の本態はビタミンBの缺乏に因るものであり、之を補給すれば、治療も豫防も可能なことが明にせられてゐる今日、尚之が減少を見ないのは遺憾な事と申さねばなりません。

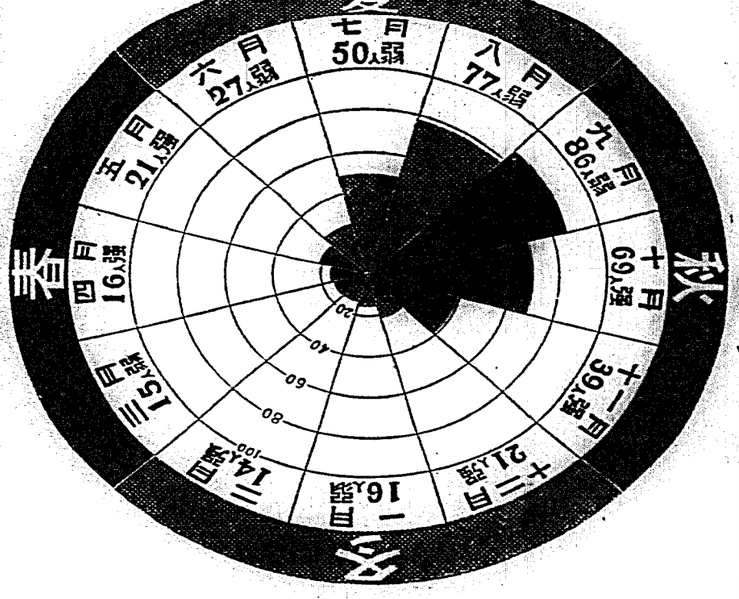

腳氣治療にオリザニン

腳氣豫防にオリザニン

オリザニンは、鈴木梅太郎博士の發見にかかり所謂ビタミンBの世界的權威たる效能を保持してゐる製品であります。

オリザニン發賣以來約三十年、その品質效果は斯界に定評の存するところ、今や絶對腳氣の治療及豫防劑たるのみでなく種々たる慢性胃、腸性胃並に妊娠惡阻時その他に廣く賞用されてゐます。

オリザニンは、毎錠品質を以て生物學的試驗を施し、その效力は常に一定標準を持つ確實のもので、信賴を博してゐるわけであります。

藥劑、飲料、酒、エキス、各對症及十指彈力包對液各種。

オリザニン製造發賣元　東京宝町　三共株式會社

金融統制と銀行の單一化

行過ぎは却つて宜しくない

一

政府當局で考慮なる注目を惹いている國際政府當局が非常な重要性を持つ銀行の單一化、即ち實の合同問題は、既に前項述べた如く、山崎蔵相時代に於ける重工業の新興資金供給の爲め實行されてゐるが合同實現の要望は各地方に於ける銀行の單一化と關聯して、根本的に地方振興策の確立を促進する爲に

臺灣と「滿支南洋貿易」

三千五百萬圓（七月まで）

對外貿易の約七割を占む

輸出は滿洲仕向のみが增加

（増減＋七八、一二四圓）

（増減＋七八、一二四圓）

（増減＋七八、一二四圓）